

IV. Administración Local

Número 1159

TOTANA

Reglamento Municipal del Servicio de Alcantarillado y Desagüe de las Aguas Residuales

ANUNCIO

Aprobado definitivamente el Reglamento Municipal del Servicio de Alcantarillado y Desagüe de las aguas residuales, se publica su texto íntegro en cumplimiento de lo preceptuado en el artículo 70.2 de la Ley Reguladora de las Bases de Régimen Local, entrando en vigor una vez transcurrido el plazo previsto en el artículo 65.2 de la norma antes citada.

Totana a 26 de enero de 1994. El Alcalde, Pedro Sánchez Hernández. Ante mí, El Secretario General, Antonio F. García González.

CAPÍTULO 1

OBJETO Y ÁMBITO DE APLICACIÓN

Artículo 1º

El presente Reglamento tiene por objeto establecer las normas a que deberá ajustarse el uso de las redes de alcantarillado, evacuación de agua, saneamiento, depuración, características y condiciones de las obras e instalaciones, regular las relaciones entre Ayuntamiento y usuarios determinando sus respectivos derechos y obligaciones, régimen de precios y tarifas y de infracciones y sanciones.

Artículo 2°

1.- Constituye objeto específico del mismo la regulación de los siguientes servicios:

a) Obras e instalaciones de saneamiento, comprendiendo colectores generales y parciales, redes de alcantarillado, acometidas, desagües de aguas residuales, estaciones e instalaciones de depuración.

b) Ampliaciones, sustituciones, reformas y mejoras de las obras, instalaciones y servicios a que se refiere el precedente apartado.

c) Utilización del alcantarillado y demás instalaciones sanitarias para evacuación de excretas, aguas negras y residuales y servicio de inspección de alcantarillas particulares.

d) Cuantos otros servicios y actividades que con carácter principal, accesorio o complementario se relacionen o afecten a la gestión y explotación de toda clase de obras y servicios comprendidos dentro del objeto social del Ayuntamiento y de la competencia municipal.

CAPITULO II

DEFINICIONES Y TERMINOLOGÍA

Artículo 3°

A los efectos de este Reglamento se entenderá por:

Red de alcantarillado, el conjunto de conductos o instalaciones que en el subsuelo de la población sirven para la evacuación de las aguas residuales.

Alcantarilla pública, todo conducto subterráneo construido o aceptado por el Ayuntamiento para servicio general de la población o

de una parte de la misma y cuya limpieza y conservación está a cargo del ayuntamiento.

Acometida o ramal, aquel conducto destinado a transportar las aguas residuales desde un edificio o finca a una alcantarilla pública.

Se considera ramal principal al conducto que enlaza el pozo de registro principal con la alcantarilla pública y ramal secundario al conducto destinado a verter sus aguas en el pozo de registro.

Estación depuradora, aquella instalación en que se so meten las aguas residuales a un tratamiento de depuración físico, biológico y/o química, tal que permita su posterior reutilización para diversos fines.

CAPÍTULO III

CONDICIONES GENERALES DE PRESTACIÓN DEL SERVICIO

DEBERES, OBLIGACIONES Y PROHIBICIONES

Artículo 4°

1. Corresponde al Ayuntamiento:

a) Proyectar, conservar y explotar las obrase instalaciones necesarias para recoger, conducir, y en su caso, depurar las aguas residuales en forma que permitan su vertido a los cauces públicos con arreglo a las condiciones que se prevén en este Reglamento y en otras disposiciones aplicables, con los recursos y medios disponibles y con otros que en futuro se arbitren.

b) Tener en buen estado de funcionamiento las instalaciones que permitan la evacuación de las aguas residuales.

e) Controlar las características y composición de las aguas residuales en modo que cumplan las condiciones y prescripciones técnicas establecidas por la normativa vigente y conforme a las instrucciones de los Organismos Competentes.

2. El Ayuntamiento, sólo permitirá los vertidos de las aguas residuales, tanto domésticas como industriales, con sujeción a las normas y disposiciones aplicables, aun en los supuestos de recepción

obligatoria del servicio.

Artículo 5°

Los edificios existentes o que se construyan con fachada frente a la que exista alcantarillado público, deberán verter a la misma sus aguas residuales, a través de la correspondiente acometida o ramal, a cuyo efecto habrán de reunir las condiciones físico-químicas exigibles.

Artículo 6°

Cuando no exista alcantarilla pública frente a la finca o edificio, pero sí a una distancia inferior a cien (100) metros; el propietario deberá conducir las aguas a dicha alcantarilla mediante la extensión o prolongación de ésta.

Artículo 7°

1. Cuando el propietario del edificio no cumpla voluntariamente con lo dispuesto en los artículos 6° y 7°, se requerirá al mismo para que en el plazo que se fije, que no excederá de quince (15) días hábiles, solicite del Ayuntamiento la correspondiente acometida o ramal.

2. Si el propietario no presenta la solicitud en el plazo fijado o no efectúa la conexión al alcantarillado una vez ejecutada la obra, se procederá por el Ayuntamiento y con cargo al obligado a la ejecución subsidiaria sin perjuicio de las sanciones que procedan.

Artículo 8°

Únicamente se admitirá el uso de fosas sépticas cuando se trate de viviendas unifamiliares, aisladas, siempre que no constituyan conjunto.

Artículo 9°

Sin perjuicio de las demás obligaciones y prohibiciones que se contienen en el articulado de este Reglamento, los propietarios y usuarios habrán de cumplir los deberes que con carácter general se indican:

a) Conservar y mantener en perfecto estado las obras e instalaciones interiores sanitarias del edificio.

b) Facilitar el acceso a los edificios, locales e instalaciones, a los empleados del Ayuntamiento para poder efectuar las inspecciones, comprobaciones o tomas de muestras de vertidos.

c) Informar al Ayuntamiento de alteraciones sustanciales de la composición de los vertidos y comunicar cualquier avería que observe en las alcantarillas e instalaciones anejas.

CAPÍTULO IV

ALCANTARILLAS Y ACOMETIDAS

Artículo 10°

1. La construcción de las alcantarillas públicas podrá llevarse a cabo por la entidad urbanística según normativa aplicable a la correspondiente actuación por el Ayuntamiento como obra municipal y como prolongación de la red existente y a cargo íntegramente de éstos.

2. Una vez realizadas las obras de construcción e instalación de las alcantarillas, en cualquiera de las formas previstas en el número anterior y una vez recibidas provisionalmente se procederá a la firma del acta de entrega para el uso público.

Artículo 11°

Estará a cargo del Ayuntamiento la conservación y mantenimiento de las redes de alcantarillado público.

Artículo 12°

No se autorizará la construcción de acometidas longitudinales para inmuebles situados con frente a la vía pública, salvo cuando dichos inmuebles estén retranqueados, en cuyo supuesto el Ayuntamiento podrá excepcionalmente autorizar tales acometidas, previa determinación en cada caso, de la longitud máxima y su emplazamiento.

Artículo 13°

1. Las prolongaciones de tramos de alcantarillas públicas, cuando no estén incluidas en actuaciones urbanísticas o se trate de obras municipales, se realizarán por el Ayuntamiento o por terceros, bajo la inspección de éste.

2. La totalidad de los gastos que se originen por la ejecución de los tramos de alcantarilla ampliados serán de cuenta del particular que la haya solicitado o que esté obligado a su prolongación en virtud de lo preceptuado en este Reglamento.

Artículo 14°

Las instalaciones y prolongaciones de alcantarillas públicas habrán de emplazarse en terrenos de dominio público. No obstante, cuando por circunstancias justificadas a criterio del Ayuntamiento, no sea posible su instalación por las vías públicas, podrá permitirse en terrenos de propiedad del solicitante, siempre que éste ponga a disposición del Ayuntamiento una superficie igual a la delimitada por una franja de dos (2) metros de ancho a lo largo del recorrido de la red, permitiendo en todo momento el acceso del personal del Ayuntamiento a dichos terrenos.

Artículo 15°

Las obras de construcción e instalación de alcantarillas deberán ajustarse a las condiciones generales establecidas en las Ordenanzas Municipales sobre Edificación, así como a las prescripciones técnicas que se establezcan y que podrán ser generales o particulares para casos determinados.

Artículo 16°

1. Las acometidas o ramales principales una vez construidos, quedarán de propiedad del Ayuntamiento como instalación de cesión obligatoria en la parte que ocupe terrenos de dominio público.

2. Los gastos por la instalación de las acometidas y los de las reposiciones, renovaciones o sustituciones, serán íntegramente de cuenta del propietario del edificio o inmueble.

3. Corresponde al Ayuntamiento la limpieza, conservación y mantenimiento de las acometidas una vez ejecutadas y recibidas. Se exceptúan aquellos casos en que la necesidad de los trabajos sea debida al mal uso del alcantarillado. Si tal circunstancia fuese demostrada por el Ayuntamiento, los costes de las actuaciones en las acometidas serán por cuenta del propietario del edificio o inmueble.

Artículo 17°

El propietario del inmueble, previamente al comienzo de las obras de construcción de la alcantarilla pública o de la acometida deberá constituir depósito por el importe de los gastos a que se refiere el núm. 2 del artículo anterior.

En los casos en que la obra se realice por el interesado, con autorización del Ayuntamiento, el importe del depósito se limitará a la cantidad suficiente para responder de la reposición del pavimento que se deteriore durante la ejecución.

Artículo 18°

Previamente a la conexión y evacuación de aguas, el efluente previsto habrá de reunir y cumplir las condiciones físico-químicas que se especifican en este Reglamento, que la alcantarilla sea pública y esté en servicio y que la instalación de desagüe interior del edificio se ajuste a las normas aplicables.

Artículo 19°

Cuando en ocasión de demoliciones de edificios o parte de los mismos o de construcciones, obras de reforma, reparación o ampliación, cualquiera que sea su uso o destino, se incremente el número de viviendas, establecimientos o locales, el propietario o promotor habrá de solicitar del Ayuntamiento nueva acometida, rigiéndose íntegramente por las normas aplicables a las de nueva instalación.

Artículo 20°

Además del pago de los gastos por las obras e instalaciones reguladas en el presente capítulo, el propietario del inmueble habrá de

presentar en el Ayuntamiento, previamente al comienzo de las obras, justificantes acreditativos de las autorizaciones, permisos o concesiones municipales, o, cuando proceda, de otros organismos provinciales, estatales o de comunidades autónomas, por razón de la titularidad del dominio de las vías públicas, exigibles como consecuencia de las obras a realizar en las mismas, siendo de cargo del citado propietario el abono de las tasas, impuestos, exacciones y en general toda clase de tributos que se devenguen con ocasión de las referidas obras e instalaciones.

CAPÍTULO V

INSTALACIONES EN EL INTERIOR DE LOS EDIFICIOS

Artículo 21°

1. La instalación de desagüe interior del edificio deberá llevarse a cabo por el promotor o propietario ajustándose a lo dispuesto en las Ordenanzas Municipales de Edificación, sus Disposiciones Complementarias y demás normativas aplicables.

2. En todos aquellos edificios singulares que a criterio del Ayuntamiento así lo exija, antes de la acometida y en el interior del inmueble se construirá una arqueta decantadora de grasas y sólidos, cuyas dimensiones se justificará adecuadamente.

3. En las instalaciones industriales, la red de desagüe interior se complementará por un pretratamiento que asegure que el efluente reúne las condiciones exigidas por este Reglamento.

Artículo 22°

1. La limpieza, conservación y reparación de los desagües particulares se llevará a cabo por los propietarios y por cuenta de los mismos.

2. Cuando el Ayuntamiento observe o compruebe la existencia de alguna anomalía o deficiencia que exigiese la realización de obras para su subsanación, se requerirá al propietario ordenándole la ejecución de las que se determinen en el plazo que se fije,

transcurrido el cual sin haberlas efectuado, se procederá por el Ayuntamiento a la rescisión del contrato de servicio.

CAPÍTULO VI

UTILIZACIÓN DEL ALCANTARILLADO

Artículo 23°

La utilización del alcantarillado se concederá por el Ayuntamiento a aquellas personas que reúnan las condiciones previstas en este Reglamento y se obliguen al cumplimiento de los preceptos contenidos en el mismo.

Artículo 24°

La autorización del vertido, conexión alcantarillado y utilización de éste, se solicitará del Ayuntamiento en impresos facilitados por éste, consignándose los datos exigidos en el Reglamento según la clase de vertidos.

Artículo 25°

1. A efectos del presente Reglamento, los vertidos se clasifican en las modalidades que se indican:

- a) Aguas de desecho o residuales domésticas.
- b) Aguas de desecho o residuales industriales.

2. Se consideran como aguas comprendidas en el apartado a), las usadas procedentes de viviendas, instalaciones comerciales, instituciones y centros públicos y similares, que acarrean fundamentalmente desechos procedentes de la preparación, cocción y manipulación de alimentos, lavado de ropas y utensilios, así como excrementos humanos o materiales similares procedentes de las instalaciones sanitarias de edificios y viviendas.

3. Se consideran como aguas comprendidas en el apartado b), las usadas procedentes de establecimientos industriales, comerciales o de otro tipo que acarrean desechos diferentes de los presentes en las aguas residuales definidas como domésticas, generado en sus

procesos de fabricación o manufactura.

Artículo 26°

Las autorizaciones de vertidos quedarán sin efecto en los siguientes casos:

- a) A petición del usuario por no ocupación ni utilización de la vivienda, local o establecimiento.
- b) Por resolución judicial.
- c) Por resolución administrativa por incumplimiento de lo dispuesto en el presente Reglamento.

CAPÍTULO VII

PRECIOS, TARIFAS, FACTURACIÓN

Y FORMAS DE PAGO

Artículo 27°

1. Las obras e instalaciones de alcantarillas, sus ampliaciones, sustituciones, renovaciones y mejoras, y, las de las acometidas y las demás que según lo establecido en este Reglamento haya de ejecutarse por el Ayuntamiento y por cuenta de los solicitantes, habrán de ser abonadas por éstos y por el importe del presupuesto respectivo.

Las obras a que se hace mención en el presente párrafo se ejecutarán, con carácter general por el Ayuntamiento y excepcionalmente por contratista debidamente autorizado designado por los solicitantes.

2. El importe del presupuesto habrá de ingresarse en el Ayuntamiento una vez aceptado por el solicitante, previamente al comienzo de los trabajos y siempre a reserva de la liquidación definitiva, una vez que se realicen las obras e instalaciones.

3. La no aceptación del presupuesto por el interesado en el plazo máximo de (15) días hábiles, desde su notificación por el Ayuntamiento, se considerará como desistimiento de la petición por parte del solicitante, salvo que él designe contratista que vaya a ejecutar la obra.

4. En el supuesto de que las obras se realicen por contratista designado por los solicitantes, la dirección, vigilancia e inspección de las mismas se efectuará directamente por el Ayuntamiento, que fijará asimismo las condiciones y especificaciones técnicas que deberán ser inexcusablemente observadas en su ejecución, siendo por Cuenta del abonado los gastos que esto origine.

Artículo 28°

Terminadas las obras de alcantarillado y antes de proceder a la conexión de las instalaciones interiores del inmueble o local de que se trate, el titular de la relación jurídica de la ocupación de aquél procederá a dar en el Ayuntamiento la oportuna alta en el servicio de alcantarillado, abonando los derechos que en cada momento señale la Ordenanza vigente.

Artículo 29°

1. Las tarifas por el servicio de utilización del alcantarillado público, se aplicarán a los usuarios del suministro de agua potable en función del volumen de agua aforada.

2. Cuando el usuario del servicio de alcantarillado no esté obligado a la utilización del suministro de agua potable y en consecuencia no figure como abonado la liquidación por el servicio de alcantarillado se fijará en cada caso por el Ayuntamiento, una vez comprobado el volumen de los vertidos.

Artículo 30°

Las tarifas vigentes en cada momento tendrán el carácter de máximas.

Artículo 31°

Además del servicio de utilización del alcantarillado público, del de depuración en su caso y de las cuotas de enganche por conexión a la red, darán lugar al establecimiento de tarifas, la prestación de los servicios de vigilancia en inspección y cualquier otro en relación con las reparaciones de alcantarillas particulares.

Artículo 32°

Las liquidaciones por utilización del alcantarillado público con vertido de aguas residuales, las de depuración que se establezcan o por cualesquiera otros servicios de prestación periódica, se practicarán por el Ayuntamiento por periodos trimestrales y conjuntamente con las de suministro de agua potable, pudiendo modificarse esta periodicidad, si así se estableciese para este último servicio.

Artículo 33°

No obstante lo establecido en el precedente artículo los importes por el suministro de agua, figurarán independientemente del de utilización de los, servicios de alcantarillado, a pesar de expedirse un solo recibo, rigiéndose en cuanto al cobro por las normas del Reglamento municipal del suministro de agua.

CAPÍTULO VIII

INFRACCIONES, FRAUDES Y SANCIONES

Artículo 34°

Toda actuación, comportamiento o conducta que contravenga la normativa de este Reglamento, dará lugar a la imposición de sanciones a los infractores, a la adopción de medidas tendentes a la restauración de las normas infringidas o situación antirreglamentaria creada a la indemnización de daños y perjuicios a cargo de los responsables, sin perjuicio de las responsabilidades exigibles por los Tribunales de Justicia.

Artículo 35°

Constituye infracción toda vulneración de las normas establecidas en el presente Reglamento, que serán sancionadas de acuerdo con las previsiones de éste y demás disposiciones aplicables.

Artículo 36°

Las infracciones, atendida su importancia, la menor o mayor gravedad y su naturaleza y efectos, se clasifican en leves, graves y muy graves.

Artículo 37°

Se consideran infracciones de carácter leve el incumplimiento de los deberes y obligaciones establecidos en este Reglamento que por su escasa entidad no ocasionen perjuicios para el Ayuntamiento, ni daños apreciables en las instalaciones y en su funcionamiento.

Artículo 38°

1. Constituyen infracciones de carácter grave el incumplimiento de las prohibiciones establecidas en los artículos 2° y 3° del Capítulo II del Anexo.

2. Se consideran asimismo infracciones de carácter grave, el incumplimiento de las normas relativas a construcción de alcantarillas, acometidas, conexiones a la red, sin previa licencia o sin ajustarse a las condiciones de la misma y la reiteración o reincidencia en la comisión de faltas leves.

Artículo 39°

1. Constituyen infracciones muy graves las acciones y omisiones que realicen infringiendo la normativa de este Reglamento con el fin de lucro y en perjuicio del Ayuntamiento.

2. De conformidad con lo que prescribe el precedente apartado se considera infracción muy grave:

a) La ocultación, inexactitud o falsedad de las declaraciones para el uso del servicio o para la determinación de las cuotas de enganche.

b) La existencia de conexiones o derivaciones clandestinas.

c) La utilización de la acometida de un edificio para efectuar el vertido de otra, sin autorizaciones previa y expresa por parte del Ayuntamiento.

Artículo 40º

Las sanciones a imponer por las infracciones leves, graves y muy graves a que se refieren los artículos precedentes, son las siguientes:

1. Apercibimiento para las infracciones de carácter leve con obligación para el infractor de normalizar su situación no reglamentaria, cuando proceda.

2. Imposición de multa por la Alcaldía para las infracciones calificadas de graves, en cuantía de hasta la máxima permitida por la Legislación vigente, sin perjuicio y con independencia de la adopción de alguna de las siguientes medidas, entre otras, que en cada caso puedan decretarse:

a) Ordenar la suspensión de los trabajos de ejecución de obras e instalaciones que carezcan de licencia o que no se ajusten a la concedida.

h) Suspender la utilización del servicio de alcantarillado en tanto no se subsanen las deficiencias que imponga esta medida.

e) Prohibir totalmente el vertido cuando se trate de sustancias o materias no corregibles a través del oportuno tratamiento.

3. Las infracciones muy graves conllevarán la facturación del vertido equivalente al caudal estimado hasta un periodo de 5 años, salvo prueba en contrario, valorado al precio de a tarifa vigente en el momento de la detección de la infracción y sin perjuicio de la sanción correspondiente a imponer por la Alcaldía.

Se sancionarán por la Alcaldía con un recargo en la facturación de hasta 2.000 metros cúbicos de agua eliminada, valorados al precio de la tarifa vigente, sin que en ningún caso su importe pueda ser inferior al de la sanción para las faltas graves, sin perjuicio y con independencia de la liquidación de la defraudación cometida.

Cuando la infracción muy grave se refiera a las cuotas de enganche, la sanción será la prevista para las faltas graves.

Las liquidaciones por defraudación, cuando se refieran a las cuotas de enganche por conexión a la red de alcantarillado, se practicarán con un recargo del 50%.

Artículo 41°

1. Todo daño a las obras e instalaciones de la red o anejas a las mismas, constituirá al causante del mismo la obligación de reparar el daño causado y reponer dichas obras e instalaciones a su estado anterior.

2. La reparación y reposición deberán ejecutarse por el infractor en el plazo que el Ayuntamiento señale, o por éste a cargo de aquél, según estime más conveniente el mismo. También se procederá a la ejecución subsidiaria, cuando debiendo ejecutarse la obra por el infractor, éste no la lleve a cabo.

DISPOSICIONES TRANSITORIAS

Primera

Las industrias existentes a la entrega en vigor de este Reglamento que viertan y prevean verter a la red de alcantarillado municipal, excediendo alguno de los límites señalados en el mismo o en las disposiciones a que éste se remite, deberán presentar, en el plazo máximo de seis (6) meses, a partir del comienzo de vigencia de aquél, un proyecto de las instalaciones correspondientes a sus vertidos, de forma que las características de los mismos queden dentro de los límites reglamentarios, debiendo contener la Memoria de dicho proyecto una descripción con la debida extensión y detalle de las concentraciones, caudales y tiempo de vertido para las sustancias que sobrepasen los límites permitidos. La no presentación del proyecto dicho en el plazo señalado, tendrá la consideración de falta grave.

Segunda

Una vez aprobado el proyecto a que se refiere la precedente

disposición transitoria, el usuario deberá ejecutarlo en el plazo que se establezca, que se fijará teniendo en cuenta la magnitud de las obras y la mayor o menor dificultad para llevarlas a cabo. El incumplimiento del plazo dará lugar a la aplicación de los preceptos del capítulo VIII de este Reglamento.

DISPOSICIONES FINALES

Primera

El presente Reglamento entrará en vigor a partir del día siguiente al de haberse anunciado en el Boletín Oficial de la Región de Murcia su aprobación definitiva.

Segunda

Se derogan cuantas disposiciones de igual rango se opongan a lo preceptuado en este Reglamento.

Tercera

Para todo lo imprevisto en el presente Reglamento será de aplicación, además, lo prevenido en la vigente legislación de Régimen Local.

ANEXO

VERTIDOS NO DOMÉSTICOS A LA RED DE ALCANTARILLADO

A) INTRODUCCIÓN

Primera

El objeto del presente Reglamento es la regulación de los vertidos de aguas residuales procedentes de las instalaciones ubicadas en el término municipal de Totana dirigida principalmente a la protección de la red de alcantarillado y de la Estación Depuradora de Aguas Residuales.

Segunda

Se establecen en el presente Reglamento las condiciones y limitaciones de los vertidos de aguas residuales no domésticos, describiéndose los vertidos inadmisibles y admisibles en las descargas a la red de alcantarillado.

Tercera

El criterio seguido para este Reglamento es la admisión de vertidos que no afectan a los colectores y Estación Depuradora, a la utilización de subproductos, ni al cauce receptor final, ni suponga un riesgo para el personal de mantenimiento de las instalaciones.

Cuarta

El presente Reglamento tiene carácter vinculante, si bien el Ayuntamiento se reserva el derecho de establecer las modificaciones que juzgue necesarias en cualquiera de sus partes, si las circunstancias por las que se ha originado su elaboración lo aconsejaran. Las modificaciones o normativa complementaria a que diera lugar la aplicación del Reglamento serán comunicadas a los afectados con la suficiente antelación a la fecha de entrada en vigor de la misma, con objeto de que puedan adecuar sus instalaciones, en caso de que esto sea necesario.

Quinta

El ámbito de aplicación de este Reglamento son las instalaciones situadas en el término municipal de Totana.

Sexta

La entrada en vigor, aplicación y desarrollo del presente Reglamento será inmediata a su publicación en cuanto se refiere a los vertidos que se incluyen en el Capítulo de Prohibiciones (Capítulo II - Anexo).

Para los vertidos admisibles, sujetos a limitaciones, el plazo será de un año, con objeto de que puedan adoptar parte de los afectados las medidas correctoras correspondientes.

Séptima

Las instalaciones que produzcan vertidos a la red de colectores,

deberán adoptar las medidas necesarias, revisiones de procesos o pretratamientos, a fin de que cumplan los límites y condiciones que en él se desarrollan.

Octava

El Ayuntamiento dará un plazo de seis meses con objeto de que los usuarios procedan a remitir al Ayuntamiento la declaración de sus vertidos previa a la solicitud del permiso de descarga, con objeto de que éste pueda ser legalizado provisionalmente, a resultas de lo que se concluya en la solicitud correspondiente que se describe en el Capítulo 111 - Anexo.

Novena

Esta declaración tendrá carácter anual obligatorio, si el Ayuntamiento no requiere información adicional en un momento determinado antes de este periodo.

CAPÍTULO I

DEFINICIONES

(B) CUERPO DE LA NORMATIVA

Artículo 1º

A efectos de este Reglamento se establecen las definiciones siguientes:

Ayuntamiento:

Ente jurídico responsable de las instalaciones públicas a las que se refiere el presente Reglamento y representantes del mismo.

Aguas residuales:

Aguas usadas procedentes del consumo humano y/o animal e instalaciones industriales que acarrear elementos o sustancias líquidas o sólidas distintas en calidad o cantidad que tenían en su abastecimiento de origen, diluidas o no con cualquier agua subterránea, superficial o pluvial que se le haya incorporado.

Aguas pluviales:

Son las producidas a continuación de cualquier forma de precipitación natural y como resultado de la misma.

Basura:

Desechos sólidos de todo tipo, resultantes del manejo, distribución y consumo de alimentos y otros.

Alcantarilla pública:

Todo conducto destinado al transporte de aguas residuales y/o pluviales.

Contaminante compatible:

Elemento compuesto o parámetro capaz de ser recibido en el cauce colector del alcantarillado, sin producir ningún efecto nocivo en su recorrido hasta el cauce final.

Contaminante incompatible:

Elemento compuesto o parámetro que no puede ser aceptado en el cauce receptor del alcantarillado sin riesgo de producir algún efecto nocivo en su recorrido hasta el cauce final.

Estación depuradora de aguas residuales:

Es el conjunto de estructuras, mecanismos e instalaciones en general que permiten el tratamiento de las aguas residuales.

Pretratamiento:

Operaciones y procesos de cualquier tipo que se pueden aplicar a un agua residual para producir o neutralizar la carga contaminante

total o parcialmente en cantidad o calidad de la misma.

Usuario:

Aquella persona o entidad jurídica que utilicen la red de alcantarillado o las E.D.A.R. para verter aguas residuales de cualquier tipo.

Demanda química de oxígeno:

Es una medida de capacidad de consumo de oxígeno de un agua por causa de la materia orgánica o inorgánica presenta en ella.

Demanda bioquímica de oxígeno:

Es la cantidad de oxígeno expresada en mg/l y consumo en las condiciones del ensayo (incubación a 20° y en la oscuridad) durante un tiempo dado, para asegurar la oxidación, por vía biológica, de las materias orgánicas biodegradables, presentes en el agua.

Sólido en suspensión:

Son todas aquellas partículas que no están en disolución el agua residual y que son separables de la misma por procesos normalizados de filtraciones en laboratorio. Se expresa en mg/l.

Líquidos industriales:

Son aquellos que se deriven de la fabricación de productos propiamente dichos, siendo procedentes de disoluciones de productos químicos, consistentes en subproductos de los distintos procesos.

CAPÍTULO II

PROHIBICIONES Y LIMITACIONES DE LOS VERTIDOS

Prohibiciones.

Quedan totalmente prohibidos los vertidos directos o indirectos a la red de alcantarillado de todos los compuestos y materias que de forma no exhaustiva y agrupados por afinidad o similitud de efectos, se señalan a continuación.

2.1. Mezclas explosivas.

Líquidos, sólidos o gases que por razón de su naturaleza y cantidad sean o puedan ser suficientes, por sí mismo o en presencia de otras sustancias, para provocar fuegos o explosiones. En ningún momento, dos medidas sucesivas efectuadas mediante un explosímetro, en un punto de descarga a la red deben dar valores superiores al 5% del límite inferior de explosividad ni tampoco una medida aislada deberá superar en un 10 % el citado límite.

2.2. Desechos sólidos o viscosos.

Desechos sólidos o viscosos que provoquen o puedan provocar obstrucciones en el flujo del alcantarillado, o interferir el adecuado funcionamiento del sistema de aguas residuales. Los materiales prohibidos incluyen en relación no exhaustiva: Grasas, tripas o tejidos animales, estiércol, huesos, pelos, pieles o carnaza, entrañas, sangre, plumas, cenizas, escorias, arenas, cal, trozos de piedras o de mármol, trozos de metal, vidrio, paja, virutas, recortes de césped, trapos, granos lúpulo, desechos de papel maderas, plástico, alquitrán, residuos asfálticos, residuos de procesamiento de combustiones o aceites lubricantes o similares y ,en general sólidos de tamaño superior a 1'5 cm. en cualquiera de sus dimensiones.

2.3. Materiales coloreados.

Líquidos, sólidos o gases que, incorporados a las aguas residuales den coloraciones que no se eliminen en el proceso de tratamiento empleado en la E.D.A.R. Municipal, tales como lacas, pinturas, barnices, tintas, etc.

- Semiconcentrados conteniendo cromo VI.
- Semiconcentrados conteniendo cianuro.
- Baños de revelado.

- Soluciones de sustancias frigoríficas (refrigerantes).
- Residuos de fabricación de productos farmacéuticos.
- Micelios de hongos (fabricación de antibióticos).
- Residuos ácidos de aceite (mineral).
- Aceite viejo (mineral).
- Combustibles sucios (carburante sucio).
- Aceite (petróleos) de calefacción sucios.
- Lodos especiales de coquerías y fabricación de gas.
- Materias frigoríficas (hidrocarburos de flúor y similares).
- Tetrahidrocarburo de flúor (Tetra).
- Tricloroetano.
- Tricloroetileno. (Tri).
- Limpiadores en seco conteniendo halógeno.
- Benceno y derivados.
- Residuos de barnizar.
- Materias colorantes.
- Restos de tintas de imprentas.
- Residuos de colas y artículo de pegar.
- Resinas intercambiadoras de iones.
- Resinas intercambiadoras de iones con mezclas específicas de proceso.
- Lodo de industria de teñido textil.

Artículo 3º

Limitaciones

3.1. Limitaciones específicas.

Se establecen a continuación las concentraciones máximas instantáneas de contaminantes permisibles en las descargas de vertidos no domésticos.

Parámetros	Concentración (mg/l)
DB05	400
pH 6-9	5
Temperatura (°C)	40
Sólidos en suspensión (partículas en suspensión o decantables de 0.2 micras)	500
Aceites y grasas	100
Arsénico	1-1
Plomo	
3	
Cromo total	3
Cromo hexavalente	1
Cobre	3
Zinc	5
Níquel	5 negativo
Mercurio Total	0.002 negativo
Cadmio	1
negativo	
Hierro	50
Boro	4
Cianuros	3

Sulfuros

5

Conductividad

5.000

3.2 Acuerdos especiales

Esta normativa es compatible con cualquier acuerdo especial que pudiera establecerse entre el Ayuntamiento y cualquier usuario de la red de saneamiento, cuando las circunstancias que concurran lo aconsejen.

CAPÍTULO III

DISPOSICIONES RELATIVAS A LAS COMPETENCIAS DE LA ADMINISTRACIÓN

Artículo 4º

Solicitud de vertidos.

Toda descarga de aguas residuales no domésticas a la red de alcantarillado, deberá contar con su correspondiente autorización o permiso de vertido, proporcionado por el Ayuntamiento en forma de condiciones que se detallen.

Artículo 5º

Todos los usuarios que tengan que efectuar vertidos a la red de alcantarillado deberán realizar la solicitud correspondiente según se indica en el artículo anterior.

Todos los usuarios que se encuentren descargando sus vertidos actualmente a la red municipal deberán obtener igualmente dicho permiso de vertido dentro del límite de la fecha de entrada en vigor del presente Reglamento.

5.1. La solicitud se hará según modelo prescrito por el Ayuntamiento a la que acompañará como mínimo la información que se indica:

- 1) Nombre, dirección y C.N.A.E. de la entidad jurídica del

solicitante así como los datos de identificación del representante que efectúa la solicitud.

2) Volumen total de agua que consume la industria. Separando el volumen suministrado por los servicios municipales del de otras fuentes.

3) Volumen de agua residual de descarga y régimen de la misma, horario, duración, caudal medio, caudal punta y variaciones diarias, mensuales y estacionales si las hubiere.

4) Constituyentes y características de las aguas residuales que incluyan todos los parámetros que se describen en esta normativa, sin perjuicio de que se indiquen de terminaciones no descritas en ella específicamente.

5) Planos de situación, planta, conducciones, instalaciones mecánicas y detalle de la red de alcantarillado con dimensiones, situación y cotas.

6) Descripción de actividad, instalaciones y procesos que se desarrollan.

7) Descripción del producto objeto de la fabricación, así como los productos intermedios o subproductos si los hubiese, indicando cantidad, especificaciones y ritmo de producción.

8) El Ayuntamiento requerirá cualquier otra información complementaria que estime necesaria para poder evaluar la solicitud de la autorización.

5.2. El Ayuntamiento podrá emitir la autorización de descarga con sujeción a los términos, límites y condiciones que se indique.

5.3. La autorización podrá incluir los siguientes extremos:

1) Valores máximos y medios permitidos, en concentración y características de las aguas residuales vertidas.

2) Limitaciones sobre el caudal y el horario de las descargas.

4) Exigencias respecto al mantenimiento, informes técnicos y registros de la planta en relación con el vertido.

5) Programas de cumplimiento.

6) Condiciones complementarias que aseguren el cumplimiento de esta Ordenanza.

5.4. El periodo de tiempo de la autorización estará sujeto a modificaciones, si hay variaciones por parte del propio vertido o bien por necesidades del Ayuntamiento. El usuario será informado con antelación de las posibles modificaciones y dispondrá de tiempo suficiente de adaptación a su cumplimiento.

5.5 Las autorizaciones se emitirán con carácter intransferible en cuanto a la industria y proceso se refiere.

5.6. La infracción de las condiciones y términos de esta autorización y/o ordenanza es motivo para su anulación.

6.7. La omisión del usuario en informar de las características de la descarga, cambios en el proceso que afecte a la misma, impedimentos al Ayuntamiento para realizar su misión de inspección y control serán igualmente, circunstancias suficientes para la anulación del vertido.

Artículo 6°

Acciones reglamentarias.

Los vertidos a la red de alcantarillado que no cumplan cualquiera de las limitaciones o prohibiciones que se especifican en el presente Reglamento, dará lugar a que la Administración (Ayuntamiento) adopte algunas de las medidas siguientes:

a) Prohibición total del vertido cuando, existiendo el incumplimiento, éste no pueda ser corregido ni en las instalaciones municipales existente, ni en las del usuario.

b) Exigir al usuario la adopción de medidas en orden a la modificación del vertido, mediante un pretratamiento del mismo, o modificación del proceso que lo origina.

c) Exigir al responsable de efectuar, provocar o permitir la

descarga, el pago de todos los gastos y costos adicionales a que el Ayuntamiento haya tenido que hacer frente como consecuencia de los vertidos, por desperfectos, averías, limpieza, análisis. etc.

d) Aplicación de sanciones, según se especifica en el capítulo VI, art. 34 y siguientes del presente Anexo.

Artículo 7°

Instalaciones de Pretratamiento.

7.1. En los casos en que sea exigible una determinada instalación de pretratamiento de vertidos, el usuario deberá presentar el proyecto de la misma al Ayuntamiento e información complementaria al respecto, para su revisión y aprobación previa, sin que pueda alterarse posteriormente los términos y especificaciones del proyecto presentado.

7.2. Podrá exigirse por parte del Ayuntamiento, la instalación de medidores de caudal de vertidos, en los casos en que no exista fiabilidad respecto a los datos o estimaciones dados por el usuario.

7.3. El usuario será el responsable de la construcción, explotación y mantenimiento de las instalaciones a que hubiere lugar, con objeto de satisfacer las exigencias del Reglamento. La inspección y comprobación del funcionamiento de las instalaciones es facultad y competencia del Ayuntamiento.

Artículo 8°

Descargas accidentales.

8.1. Cada usuario deberá tomar las medidas adecuadas para evitar las descargas accidentales de vertidos que infringen el presente Reglamento, realizando las instalaciones necesarias para ello, con el criterio establecido en el artículo 7°, sobre instalaciones de pretratamiento.

8.2. Si se produjese alguna situación de emergencia el usuario deberá comunicar a la Administración tal circunstancia con objeto de que ésta tome las medidas oportunas de protección de sus

instalaciones. A continuación remitirá un informe detallando el volumen, duración, características del vertido producido y las medidas adoptadas en previsión de que se produzcan de nuevo.

La Administración tendrá la facultad de investigar las responsabilidades a que pudiera haber lugar en cada caso.

CAPÍTULO IV

DISPOSICIONES RELATIVAS AL MUESTREO Y ANÁLISIS DE LOS VERTIDOS A CONTROL

Artículo 11°

Los análisis y ensayos para la determinación de las características de los vertidos, se efectuarán conforme al Standard Methods for the Examination of water and waster water (Apha-Awwa-wp ef) o, en su caso por los métodos patrón que adopte el laboratorio encargado por el Ayuntamiento.

Artículo 12°

Las determinaciones analíticas deberán realizarse sobre muestras instantáneas a las horas que éstas sean representativas del mismo.

El Ayuntamiento podrá exigir en cada caso la muestra más adecuada.

La toma de muestra compuesta, proporcional al caudal de muestreo, se establecerá inexcusablemente cuando se hayan establecido valores máximos permisibles durante un periodo determinado.

Artículo 13°

Respecto a la frecuencia de muestreo, el Ayuntamiento determinará los intervalos de la misma en cada sector, y en el momento de la aprobación del vertido, de acuerdo con las características propias del solicitante, ubicación y cualquier otra circunstancia que considere conveniente.

Artículo 14°

Las determinaciones realizadas deberán remitirse al Ayuntamiento, a su requerimiento, a la frecuencia y de forma que se especifique en la propia autorización del vertido. En todo caso, estos análisis estarán a disposición de los técnicos municipales responsables de la inspección y control de los vertidos para su examen, cuando éste se produzca.

Artículo. 15°

Por su parte el Ayuntamiento podrá realizar sus propias determinaciones aisladas o en paralelo con el usuario cuando lo considere procedente y en la forma en que se define en el correspondiente capítulo sobre inspección y control.

Artículo 16°

Toda la instalación que produzca vertidos de aguas residuales no domésticas dispondrá de una arqueta de registro, situada aguas abajo del último vertido, que sea accesible para el fin a que se destina. Su ubicación deberá ser además en un punto en el que el flujo del efluente no pueda alterarse.

Artículo 17°

Las agrupaciones industriales, u otros usuarios que lleven a cabo actuaciones de mejora de los efluentes, conjunta o individualmente, deberán disponer a la salida de sus instalaciones de tratamiento, de la correspondiente arqueta de registro, según se define en el artículo anterior, sin que ésta excluya la que allí se establece.

CAPÍTULO V

DISPOSICIONES RELATIVAS A TUBERÍAS DE SANEAMIENTO DE POBLACIÓN

Artículo 18°

Son de obligado cumplimiento las normas relativas a tuberías de

saneamiento de poblaciones establecidas por el PLIEGO DE PRESCRIPCIONES TÉCNICAS GENERALES PARA LAS TUBERÍAS DE SANEAMIENTO DE POBLACIONES (Orden 16-9-86; B.O.E. 23-9-86).

CAPITULO VI

INSPECCIÓN Y CONTROL

Artículo 19º

Por los servicios correspondientes del Ayuntamiento se ejercerá la inspección y vigilancia, periódicamente, sobre las instalaciones de vertido de agua residual a la red de alcantarillado, arquetas de registro correspondientes e instalaciones del usuario, con objeto de comprobar el cumplimiento de lo dispuesto en el presente Reglamento.

Artículo 20º

Las inspecciones y controles podrán ser realizados por iniciativa del Ayuntamiento, cuando éste lo considere oportuno o a petición de los propios interesados.

Artículo 21º

El usuario facilitará a los inspectores el acceso a las distintas instalaciones, a fin de que puedan proceder a la realización de su cometido. De la misma forma pondrá a disposición de los inspectores de datos, información, análisis, etc. que éstos le soliciten, relacionados con dichas inspección.

Artículo 22º

Los inspectores deberán acreditar su identidad mediante documentación expedida por el Ayuntamiento.

Artículo 23º

No será necesaria la comunicación previa de las visitas de los

inspectores del Ayuntamiento, debiendo el usuario facilitarle el acceso a las instalaciones, en el momento en que éstas se produzcan.

Artículo 24º

La negativa por parte del usuario en el cumplimiento de los artículos anteriores, será considerada como infracción al presente Reglamento.

Artículo 25º

Se levantará un acta de la inspección realizada por el Ayuntamiento, con los datos de identificación del usuario, operaciones y controles realizados, resultados de mediciones y toma de muestras, y cualquier otro hecho que se estime oportuno hacer constar por ambas partes. Este acta se firmará por el inspector y el usuario que quedará con una copia de la misma.

Artículo 26º

La inspección y control por parte del Ayuntamiento se refiere también a las plantas de pretratamiento o de depuración del usuario, si la hubiere, según se indica en el art. 7, párrafo 7.3 del presente Reglamento.

Artículo 27º

La inspección control a que se refiere el presente capítulo consistirá total o parcialmente en:

- 1.- Revisión de las instalaciones.
- 2.- Comprobación de los elementos de medición.
- 3.- Toma de muestras para su posterior análisis.
- 4.- Realización de análisis y mediciones “in situ”.
- 5.- Levantamiento del acta de inspección.

Artículo 28º

El Ayuntamiento podrá exigir periódicamente un informe de descarga que deberá incluir los caudales efluentes, concentración de contaminantes y en general, definición completa de las características

del vertido.

Artículo 29º

El usuario que descargue aguas residuales a la red, instalará los equipos de medición, toma de muestras y control necesarios, para facilitar la medida y vigilancia de sus vertidos; igualmente deberá de conservar y mantener los mismos en condiciones adecuadas de funcionamiento y su instalación deberá realizarse en lugares idóneos para su acceso e inspección, pudiendo, si el Ayuntamiento lo autoriza, disponerse en espacios exteriores a las parcelas.

Artículo 30º

El Ayuntamiento podrá exigir, en caso de que distintos usuarios viertan a una misma alcantarilla la instalación de equipos de control separados, si las condiciones de cada vertido lo aconsejan. Las instalaciones de vigilancia y control se construirán de acuerdo con los requisitos del Ayuntamiento.

Artículo 31º

Ante una situación de emergencia o con riesgo inminente de producirse un vertido residual a la red de alcantarillado que pueda ser potencialmente peligroso para la seguridad de las personas y/o instalaciones, el usuario deberá comunicar urgentemente la situación producida y emplear todas aquellas medidas de que disponga a fin de conseguir minimizar el problema. Posteriormente el usuario remitirá al Ayuntamiento el correspondiente informe.

Artículo 32º

El Ayuntamiento facilitará al usuario un modelo de instrucciones a seguir en una situación temporal de peligro.

CAPÍTULO VII

SANCIONES Y RECURSOS

Artículo 33º

En caso de daños a terceros como consecuencia de incumplimiento de las normas de este Reglamento, como en el caso de los vertidos prohibidos o de los autorizados que no cumplieran las condiciones de limitación, la responsabilidad será por cuenta de las entidades propietarias y sin perjuicio de aplicación por el Ayuntamiento, de las sanciones y medidas a adoptar fijadas en el mismo.

Cuando tales perjuicios hayan sido ocasionados como consecuencia inmediata y directa de una orden de la administración, será ésta responsable dentro de los límites señalados en las disposiciones legales señalada al efecto.

Las reclamaciones de los terceros se presentarán, en todo caso, en el término de un año, en el Registro General del Ayuntamiento de Totana resolviéndose por el órgano de los Servicios competente, la procedencia de aquéllas, su cuantía y la parte responsable. Contra su acuerdo podrá interponerse recurso ante la jurisdicción contencioso-administrativa.

Artículo 34º

Sanciones

Los actos que constituyan infracción de las normas procedentes de este Reglamento serán objeto de sanción en los supuestos y cuantías siguientes:

Por realizar vertidos prohibidos:

- de 30.000 a 100.000 pesetas

Por realizar vertidos admitidos con limitaciones:

- de 15.000 a 30.000 pesetas

Por tener caducada la autorización municipal:

- de 5.000 a 25.000 pesetas

En el caso de reincidencia, la sanción podrá elevarse al doble de la multa primitiva, y en la segunda reincidencia hasta el triple, pudiendo llegarse a la suspensión o retirada temporal o definitiva de la autorización o licencia concedida.

Artículo 35º

Ante la gravedad de la infracción o en el caso de excesiva reiteración el Ayuntamiento podrá cursar la correspondiente denuncia a los organismos competentes a los efectos de las sanciones que correspondan.

Artículo 36º

Los facultativos del servicio técnico encargado de la inspección y control podrán suspender provisionalmente la ejecución de las obras e instalaciones relacionadas con el vertido, así como impedir también provisionalmente el uso indebido de la red y sus obras o instalaciones anejas a cuyo fin deberán cursarse al interesado, orden individualizada y por escrito que para mantener su eficacia deberá ser ratificada por el Alcalde o la persona a quién haya delegado.

Artículo 37º

Recursos

Contra estas resoluciones municipales, podrá interponerse recurso de reposición, que se formulará por escrito en forma clara, con expresión de las razones que estime el reclamante, precepto en que la apoye y alcance de sus pretensiones, a fin de que por el mismo órgano que la dictó se pueda examinar la resolución impugnada y confirmarla, revocarla o reformarla.

El plazo para interponer el recurso de reposición será de 1 mes contado a partir del día siguiente al recibo de la notificación correspondiente, debiendo presentarse en el Registro General del Ayuntamiento, dirigido al Ilmo Sr. Alcalde-Presidente, y con los reintegros correspondientes.

En el caso de desestimación del recurso de reposición, podrá interponerse en el plazo de 2 meses, recurso contencioso-administrativo, ante la Audiencia Territorial, y de no obtenerse resolución expresa de la Autoridad local, el plazo será de 1 año para la interposición del mismo.

CAPÍTULO VIII

EJECUTORIEDAD DE LAS RESOLUCIONES

Artículo 38º

Las resoluciones administrativas que se adopten en materia de vertidos, serán inmediatamente ejecutivas, es decir que la interposición de cualquier recurso, no suspenderá la ejecución del acto impugnado, bien se trate de hacer efectiva la imposición de multas de reclamación de indemnizaciones de daños, o de cualquier otra resolución, sin perjuicio de lo dispuesto en el artículo 116 de la Ley de Procedimiento Administrativo de 17 de julio de 1958 y en aquellos casos en que una disposición establezca lo contrario, o requiera aprobación o autorización superior.

CAPÍTULO IX

DEPÓSITOS Y CONSIGNACIONES

Artículo 39º

Para la admisión de recursos contra resoluciones pecuniarias, será además requisito indispensable, acreditar el depósito del importe de la sanción impuesta en la resolución impugnada, o la consignación de la cantidad reclamada en su caso, y el afianzamiento de las restantes obligaciones que en ella se expresen.

Como consecuencia de la resolución de un recurso, se procederá en su caso a la liberación o incautación de los depósitos constituidos al efecto.

CAPÍTULO X

APREMIOS Y EMBARGOS

Artículo 40º

Para la exacción de las multas por infracción del Reglamento, o de reclamaciones de indemnizaciones por daños y perjuicios en bienes municipales, se seguirá en defecto del pago voluntario, el procedimiento por vía de apremio, con recargo del 20% y embargo en su caso.

En el supuesto de que resultara necesaria la ejecución subsidiaria por parte de la Administración, a consecuencia de tener que hacer efectivas sus resoluciones, como reparación de daños causados, el obligado deberá hacer efectivo su importe, y transcurridos los plazos que en cada caso se fijan para la consignación o abonos referidos, serán exigibles por la vía de apremio.

CAPÍTULO XI

Artículo 41º

Se establecerá un canon o tasa de vertido para atender con el mismo a la amortización de la red general de colectores y de las estaciones de depuración, así como los gastos de mantenimiento y explotación de dichas instalaciones.

El canon se establecerá en función del volumen de agua vertida, además, podrá ser en función de la carga orgánica de la misma y de otros parámetros.

Aquellos usuarios que dispongan de un sistema propio de abastecimiento, bien con pozos, bien con tomas de cauces deberán construir a su costa dispositivos de medida de caudal vertido a la red de colectores, de acuerdo con el artículo 2º, ya que este dato será la base de aplicación para el cálculo del costo de la tasa de vertido. Estos dispositivos deberán ser de tipos normalizados por la Administración.

Los programas de muestreo para la aplicación de la Lasa de

vertido incluyendo la situación de los puntos de toma, métodos, horarios y frecuencias de muestreo, etc. serán establecidos por el Ayuntamiento para cada actividad, previo informe de los servicios técnicos.

Cuando se superen los límites de emisión señalados en el presente Reglamento, el Ayuntamiento podrá establecer una sobretasa del vertido para cada actividad en función de la concentración real de los efluentes en las sustancias o parámetros indicados en los mencionados epígrafes, previos a los análisis y programas de muestreo que estime pertinentes el Ayuntamiento, vistos los informes de los servicios técnicos.

CAPÍTULO XII

OBLIGATORIEDAD DEL USO DE LA RED DE ALCANTARILLADO

Artículo 42º

Los edificios existentes o que se construyan en fincas con fachadas frente a las que exista alcantarillado público deberán verter a éste sus aguas residuales y pluviales, según la red, a través de la correspondiente acometida.

Artículo 43º

Si la finca tiene fachada a más de una vía pública, el propietario podrá escoger la alcantarilla pública a la que convenga desaguar aquélla, si el informe técnico municipal es favorable.

Artículo 44º

Lo expresado en los artículos anteriores es válido para los vertidos industriales siempre que cumplan las condiciones físico-químicas exigidas en el presente Reglamento. Las industrias con vertidos exclusivamente orgánicos, que no industriales, procedentes de sus correspondientes servicios, se considerarán incluidas en los

artículos anteriores.

Artículo 45º

Cuando no exista alcantarilla pública frente a la industria (si según expresado en artículos anteriores procede su conexión), pero si existe a una distancia inferior a 100 metros, el propietario deberá conducir las aguas a dicha alcantarilla, mediante la construcción de una ramal longitudinal, o prolongando la red municipal con el diámetro que se le imponga, según estime el Ayuntamiento como lo más procedente. Ello podrá llevarse a efecto a expensas del solicitante, exclusivamente, o bien mancomunadamente para todos los propietarios de las fincas existentes en dicho tramo, si existiese consenso. La referida distancia de 100 metros, se medirá a partir de la arista de la finca (intersección del linde del solar más próximo a la alcantarilla con la línea de fachada), y siguiendo las alineaciones de los viales afectados por la construcción del ramal longitudinal. En todo caso la sección será suficiente para el servicio de todas las fincas que en el futuro viertan a la prolongada red municipal.

Artículo 46º

Los propietarios de aquellas industrias ya construidas a la entrada en vigor de la presente ordenanza, se ajustarán a las prevenciones siguientes: Si tuviesen desagüe por medio de pozo negro, fosa séptica o vertido directo a un cauce y cuya conexión a la red de alcantarillado sea técnicamente posible, vienen obligados a enlazar dicho desagüe con la misma, a través del ramal o tubería correspondiente según proceda, así como a modificar la red interior de la finca para conectarla al referido ramal, cegando el antiguo sistema. En caso de no llevarse a efecto, transcurrido el plazo de un mes a partir del requerimiento que al efecto deberá dirigir la Administración Municipal al propio interesado, sin que éste haya solicitado el ramal de desagüe, el Ayuntamiento procederá a su construcción con cargo a aquél, hasta la línea de fachada y aplicará el arbitrio con fin no fiscal sobre caudales vertidos con los recargos que procedan, hasta tanto no se modifique la red interior y se ciegue el antiguo sistema de modo que el desagüe al ramal sea correcto.

Artículo 47°

La obligación establecida en este artículo sólo será exigible cuando en la vía pública a que tenga fachada el edificio, exista alcantarilla pública, o cuando la hubiere a distancia inferior a 100 metros, medidos según se indicaba en el artículo 43 en cuyo supuesto la conducción de las aguas a la alcantarilla deberá efectuarse mediante el correspondiente ramal, o tubería, según proceda tal y como allí se indicaba.

CAPÍTULO XIII

ENTRONQUE DE ALCANTARILLADO

Artículo 48°

Se define como entronque la conducción subterránea que partiendo desde la alineación de fachada de la propiedad particular, conduce las aguas fecales del particular hasta la conducción general incluyendo el entronque propiamente dicho entre ambas conducciones.

1. Unidades de obra que pueden llegar a componer la acometida.

- Cortes de los pavimentos de acera y calzada.
- Excavación de zanja.
- Construcción de arqueta en acera.
- Capa de arena en asiento de tubería.
- Tubería.
- Relleno y compactado con zahorra natural.
- Relleno y compactado con zahorra artificial.
- Pavimento provisional en calzada.
- Reposición de pavimento de calzada.

- Reposición de pavimento de acera.
- Entronque ciego mediante codo.
- Entronque registrable mediante pozo.
- Medidas de seguridad y señalización viaria.

2. Características de los materiales.

La arena fina para asiento de tubería tendrá un tamaño máximo de 5 mm., y la que se emplee en morteros u hormigones estará exenta de arcillas.

Las zahorras naturales y artificiales tendrán un tamaño máximo de grava de 40 mm. y serán no plásticas.

La tubería empleada será de PVC corrugada de doble pared y unión por copa conjunta elástica. La tubería tendrá un diámetro interior mínimo de 150 mm para acometidas que sirvan como máximo a dos viviendas o locales y diámetros mayores según el volumen del edificio a evacuar.

Tanto el pavimento de acera como el bordillo a emplear en la reposición serán obligadamente igual al desmontado para la apertura de zanja.

El pavimento a reponer en la calzada será de aglomerado asfáltico en caliente.

3. Condiciones de ejecución.

Las características geométricas que habrán de cumplirse quedan definidas en los planos de detalle que se incluyen como anexo al presente pliego, siendo el resto de las condiciones a cumplir, las siguientes:

El **corte de asfalto** previo a la apertura de zanja, se realizará con máquina de disco sobre trazado de líneas rectas y paralelas.

El particular alcanzará el eje de la acera con la red precedente de su edificio.

La unión entre la tubería procedente del edificio y la de acometida, se llevará a cabo mediante una **arqueta ciega**, con unas dimensiones mínimas útiles de 50 x 50 x 80 cm. Esta arqueta se realizará totalmente (solera, paredes y tapa) en hormigón de resistencia característica mínima a compresión de 175 Kg./cm fundiéndose simultáneamente solera y paredes; los parámetros interiores serán enlucidos con mortero de cemento de dosificación 1:2 y adición de hidrófugo. La fundición de arqueta se realizará con los tubos de entrada y salida ya colocados y provistos ambos extremos de cordón asfáltico perimetral.

La tubería de acometida se colocará sobre **cama de arena fina** con un espesor de 10 cm., rellenándose la zanja igualmente con arena fina hasta superar la generatriz superior del tubo en 10 cm.

La zanja se rellenará con **zahorra natural** hasta una cota de 30 cm. inferior a la superficie de circulación mediante capas compactadas cada 15 cm., hasta alcanzar una densidad mínima del 98% del proctor modificado.

Sobre la zahorra natural se colocarán 25 cm. de **zahorra artificial**, compactada en dos capas hasta alcanzar un 100%.

El pavimento de calzada se repondrá mediante capa de **aglomerado asfáltico** en caliente, con un espesor de 7 cm. previo riego de imprimación. En los casos en que se prevea no poder llevar a cabo la colocación del aglomerado en un plazo de 5 días, se enrasará provisionalmente la zanja mediante capa de hormigón pobre, destinado a sustituirse por el aglomerado asfáltico y en evitación de erosiones y arrastres.

El **pavimento de acera** se realizará sobre solera de hormigón de 10 cm. y con resistencia característica mínima de 125 Kg./cm. La baldosa se colocará sobre mortero de asiento con dosificación 1:7 y consistencia seca, extendiéndose sobre éste una lechada de cemento.

El entronque con la red general se llevará a cabo en **pozo registrable existente**, siempre que éste no se encuentre a una distancia superior a 15 m. de la arqueta de partida, medida esta, distancia paralela a fachada.

El entronque se realizará mediante **acometida ciega** a la red general, cuando la distancia a pozo registrable sea superior a los expresados, 15 m., e inferior a 35 m. Para la realización de este tipo de entronque se envolverá a la red general mediante un prisma de hormigón que cubra tanto la generatriz inferior como las laterales con 10 cm. de espesor quedando enrasado con la superior y cubriendo una longitud de 60 cm. La unión del tubo de acometida y el general se realizará mediante codo de PVC idéntico a la tubería de acometida, apoyándose éste sobre el prisma envolvente de la red general mediante recrecido de hormigón. La perforación de la tubería de la red se dispondrá, en su parte superior y estará totalmente ajustada al diámetro del codo y sellándose la junta entre ambos mediante cordón de “mastic” asfáltico.

Cuando la distancia desde la arqueta de salida, hasta el pozo registrable más próximo sea superior a 35 m. y medida ésta paralelamente a fachada, será obligado entroncar a la red, mediante **pozo registrable**. El pozo será cilíndrico en su parte inferior con un diámetro de 1,20 m. y la parte superior troncocónica, su cimentación será solera de hormigón de 15 cm. de espesor, con resistencia característica de 175 Kg./m y situada inmediatamente bajo la red general; la solera posteriormente se recrecerá hasta la altura del eje de la tubería, la parte cilíndrica del pozo se realizará con hormigón o fábrica revestida interiormente con mortero de cemento y la parte troncocónica será una pieza prefabricada de hormigón. La abertura de a parte superior de la tubería en todo el ancho del pozo y la solera quedará con pendiente en ambos lados hacia el tubo. El cierre del pozo será mediante tapa de fundición de 60 cm. de diámetro cogida con mortero de cemento 1:2 y se dispondrán los partes de PVC reforzados en cantidad necesaria para su escalada.

4. Medidas de seguridad y de señalización viaria.

El constructor del entronque está obligado a disponer las medidas de seguridad en la obra y de señalización en la vía pública con arreglo a las normas legalmente establecidas y todo ello en evitación de accidentes de trabajo o de circulación.

5. Plazo de Garantía.

Durante el plazo de doce meses, contados a partir de la comunicación de la finalización de las obras de entronque, el constructor del mismo, viene obligado a reparar cualquier defecto que se presente en el mismo y que por vicios ocultos no se haya podido constatar a su terminación.

ANEJOS

DETALLES

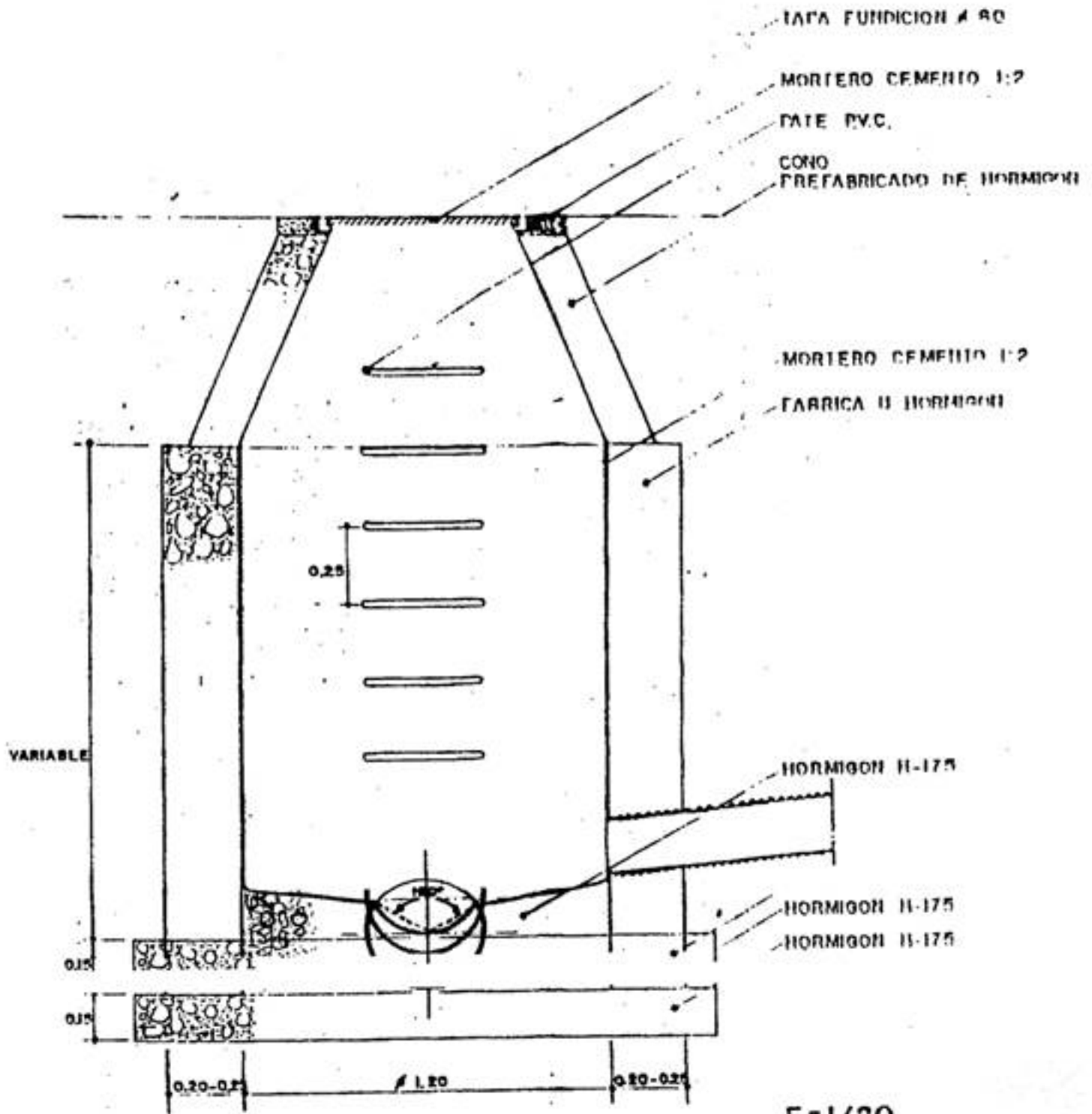

DETALLE DE POZO REGISTRABLE

ANEJOS

DETALLES

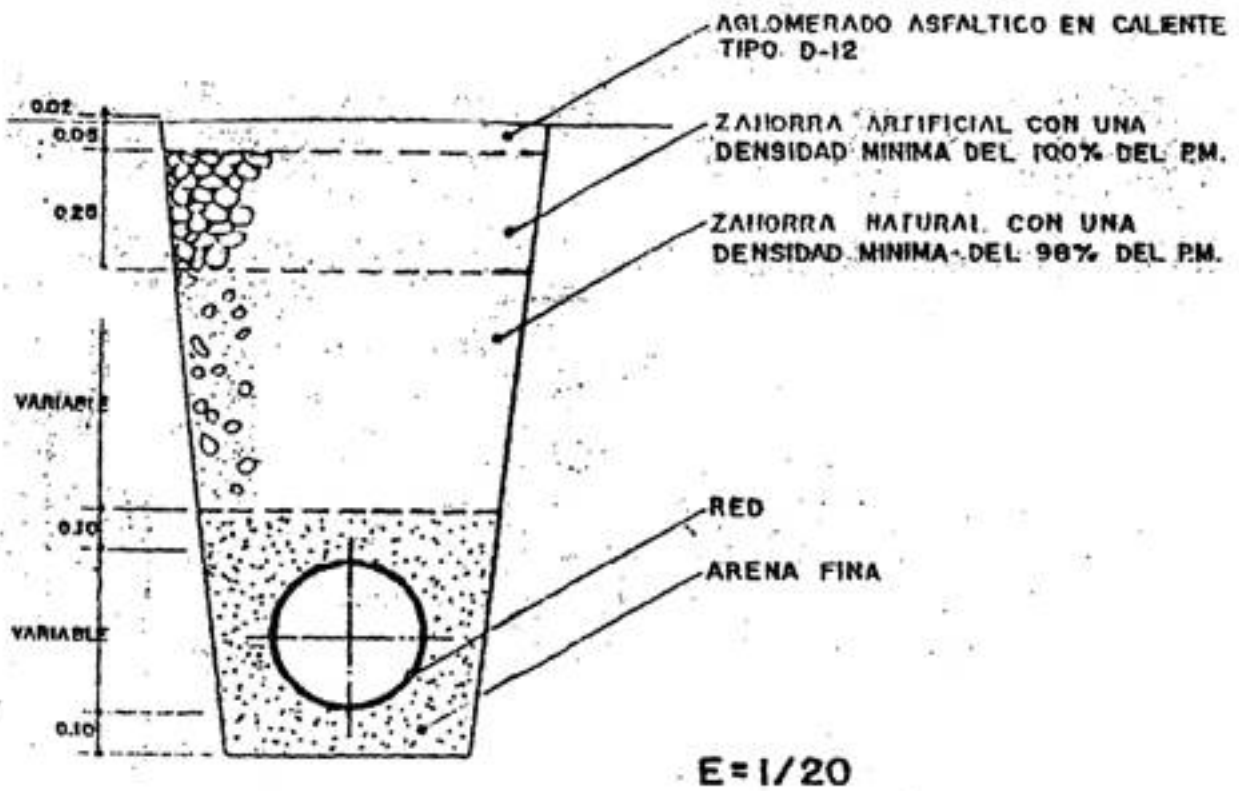

DETALLE SECCION DE ZANJA

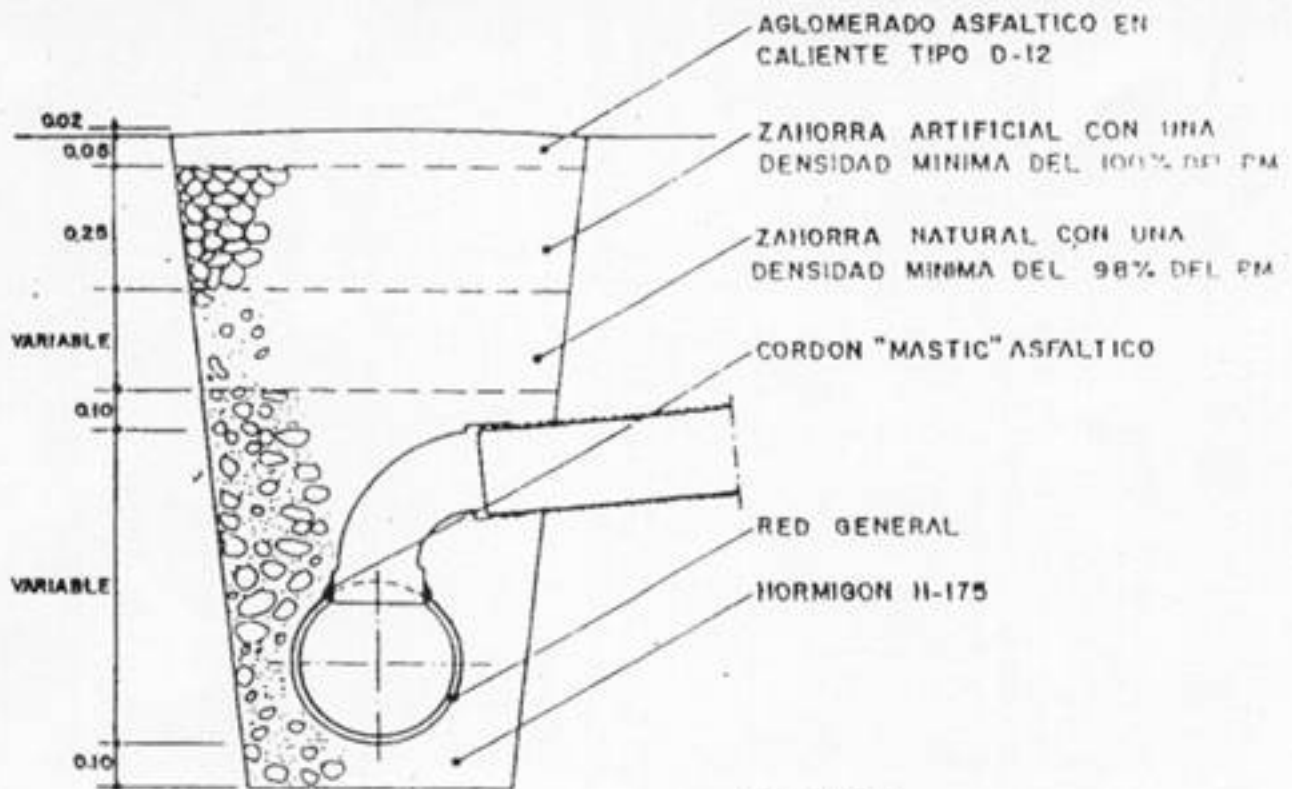

E = 1/20

DETALLE DE ACOMETIDA CIEGA

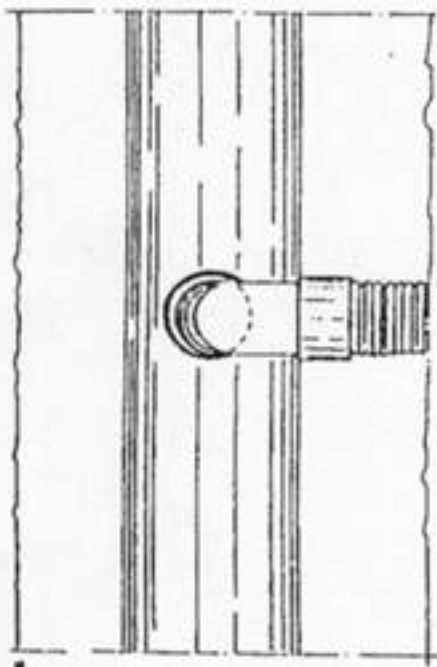

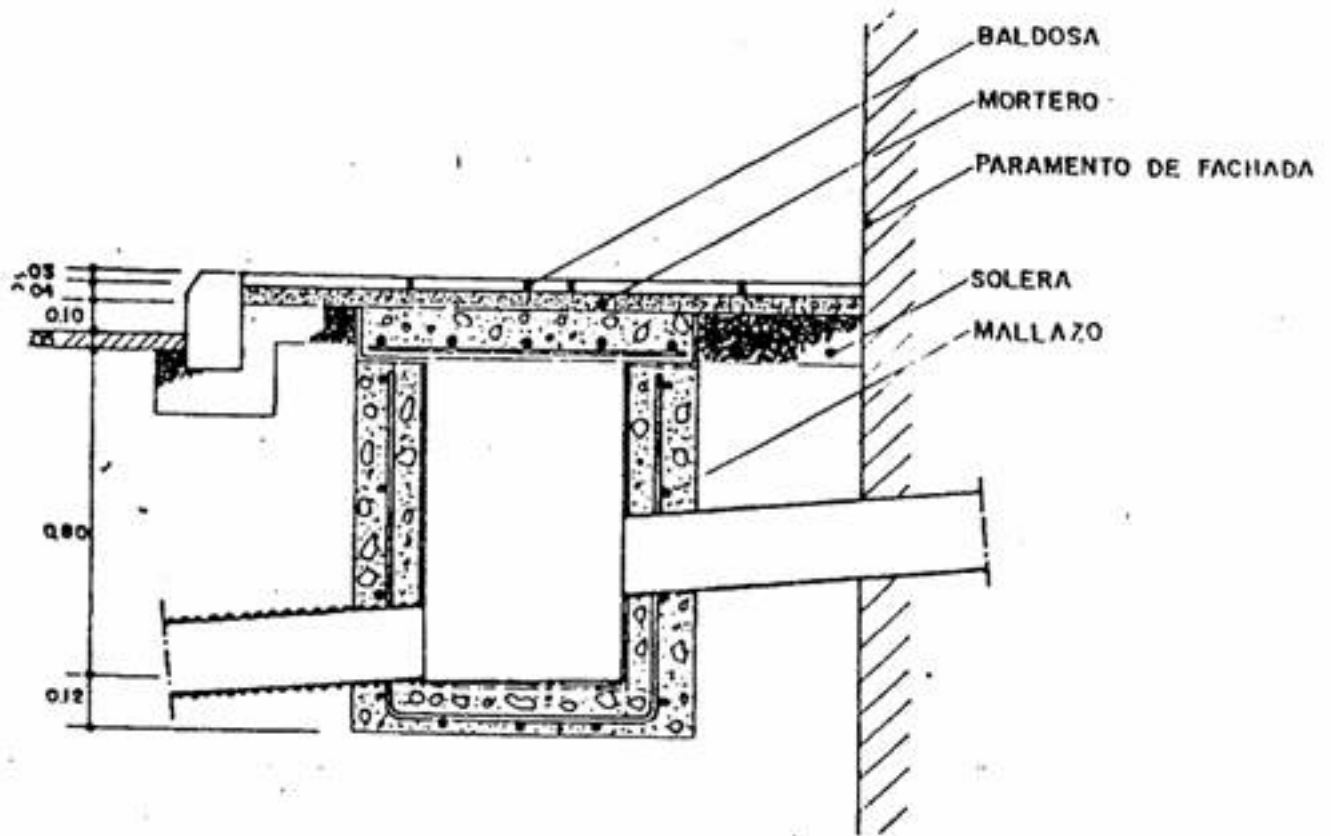

E = 1/20

DETALLE DE ARQUETA EN FACHADA

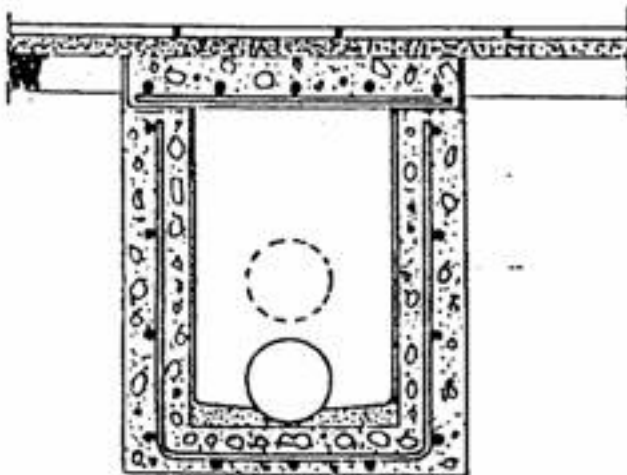

DISPOSICIONES TRANSITORIAS

A partir de la aprobación definitiva del presente Reglamento, todos los titulares de las industrias afectadas por el mismo, deberán remitir en el plazo de 6 meses al Ayuntamiento, la declaración de sus vertidos.

Si se trata de vertidos prohibidos deberán efectuar su supresión, y si se trata de industrias que los efectúen con limitaciones, deberán obtener la correspondiente autorización municipal en el plazo de 1 año.

Trascurridos dichos plazos sin haberse llevado a cabo lo requerido podrá la Administración decretar las resoluciones correspondientes para el cumplimiento, aplicando en su integridad el régimen disciplinario establecido en el mismo.

DISPOSICIONES FINALES

1. Con lo no previsto en este Reglamento, se estará a lo establecido en las leyes y disposiciones reglamentarias de carácter general dictadas sobre la materia.

2. El presente Reglamento surtirá efectos a partir del día siguiente de publicarse su aprobación definitiva y seguirá en vigor hasta que se acuerde su derogación o modificación.

3. Revisión a los 2 años.